



Al contestar, por favor cite el radicado:

No.: **20261000101241**

Página 1 de 8

Bogotá D.C., 16 de Abril de 2026

Señor

**ELÍAS APONTE BUSTAMANTE**

Secretario General de Organismo de Control

Concejo de Bogotá

secretariageneral@concejobogota.gov.co

CONCEJO DE BOGOTÁ 20-04-2026 10:18:57
2026ER8146 O 1 Fol:1 Anex:0
ORIGEN: UAESP - UNIDAD ADMIN. ESPECIAL DE SERVICIOS PUBLICOS/#
DESTINO: SECRETARIA GENERAL/APONTE BUSTAMANTE ELIAS
ASUNTO: PROPOSICIÓN 331 DE 2026
OBS: RESPUESTA

Asunto: Respuesta proposición 331 de 2026 – Cambuches, canales, habitabilidad en calle e inseguridad.

Referencia: UAESP No. 20267000260222

Cordial saludo respetado Secretario:

La Unidad Administrativa Especial de Servicios Públicos (UAESP) recibió la comunicación de la referencia, mediante la cual, se solicita respuesta de la **Proposición 331 de 2026 “Cambuches, canales, habitabilidad en calle e inseguridad.”**

De acuerdo con lo anterior, de conformidad con el Acuerdo 257 de 2006 y demás normas concordantes, la UAESP procede a dar respuesta en el ámbito de sus competencias, al cuestionario que formulado en los siguientes términos:

***8. Informe cuál es la diferencia entre una bodega de reciclaje y una Estación de Clasificación y Almacenamiento (ECA). Con ello, informe cuántas de cada una operan en las inmediaciones de los canales Los Ángeles, Comuneros y La Albina y con ello, informe quién tiene su administración o manejo.***

Las bodegas privadas de reciclaje son infraestructuras privadas dedicadas a la compra y venta de materiales (entre ellos materiales con potencial de ser reciclados), pero que no se encuentran afectas al servicio público de aseo en la actividad de aprovechamiento y las Estaciones de Clasificación y Almacenamiento – ECA son según el POT de Bogotá, Decreto 555 de 2021 “(...) *Artículo 199. Las ECA son instalaciones técnicamente diseñadas con criterios de ingeniería y eficiencia económica, dedicadas a la recepción, clasificación, pesaje, compactación, pre-transformación y almacenamiento temporal de residuos sólidos domiciliarios aprovechables, mediante procesos manuales, mecánicos o mixtos*”.

La principal diferencia radica en su naturaleza y vinculación al servicio público de aseo. Las Estaciones de Clasificación y Aprovechamiento (ECA) son infraestructuras afectas al servicio público, operadas generalmente por organizaciones de recicladores de oficio que no tienen ánimo



Al contestar, por favor cite el radicado:

No.: **20261000101241**

Página 2 de 8

Bogotá D.C., 16 de Abril de 2026

de lucro, en el marco de la prestación de la actividad de aprovechamiento.

Por su parte, las bodegas privadas de reciclaje corresponden a establecimientos de carácter privado, desarrollados en el marco de actividades económicas particulares, que no hacen parte del servicio público de aseo, sino que operan como iniciativas empresariales o comerciales de propiedad de personas naturales o jurídicas.

De acuerdo con el inventario realizado por la UAESP en el marco del Decreto 203 de 2022, existen 28 ECA ubicadas en los canales mencionados y 43 bodegas privadas de reciclaje, para un total de 71 infraestructuras, las cuales se discriminan a continuación por canal y se anexa archivo en Excel con la información de ubicación, nombre de la asociación en el caso de las ECA y nombre del local en las bodegas:

CANAL	No. ECA	No. Bodegas
La Albina	8	18
Los Ángeles	10	8
Comuneros	10	17
<b>TOTAL</b>	<b>28</b>	<b>43</b>

Fuente: UAESP Resolución 698 de 2023

Las funciones de Inspección, Vigilancia y Control de las ECA la ejerce la Superintendencia de Servicios Públicos Domiciliarios a nivel nacional y para las bodegas son las Alcaldías locales quienes ejercen esta labor.

***9. Informe si hay un protocolo que identifique los puntos de separación de residuos en los espacios públicos, especialmente los que afecten canales, en especial los mencionados en el numeral anterior.***

En relación con la existencia de un protocolo que identifique los puntos de separación de residuos en el espacio público, especialmente aquellos que afectan canales, es importante precisar que la UAESP no cuenta con un protocolo específico denominado bajo esa categoría. No obstante, sí dispone de herramientas técnicas y operativas que permiten la identificación, priorización e intervención de estos puntos.

Durante el primer trimestre de 2025, se realizó la actualización del mapa de puntos críticos de residuos y presencia de población recicladora en Bogotá, a partir de la integración de diversas fuentes de información, entre ellas:

- Puntos críticos de acumulación de residuos.
- Puntos críticos con presencia de población recicladora reportados por alcaldías locales.

**Unidad Administrativa Especial de Servicios Públicos****Cra 10 No. 17-72 L-119****PBX: (+57) 601 358 0400****[www.uaesp.gov.co](http://www.uaesp.gov.co)**



Al contestar, por favor cite el radicado:

No.: **20261000101241**

Página 3 de 8

Bogotá D.C., 16 de Abril de 2026

- Registros provenientes de PQR, SDQS y recorridos en territorio.
- Reportes de los operadores del servicio público de aseo y de la UAESP.

Como resultado de este ejercicio, se consolidó el mapa de puntos críticos 2025, identificando 15 puntos prioritarios donde confluyen problemáticas asociadas a la inadecuada disposición de residuos y la presencia de población recicladora.

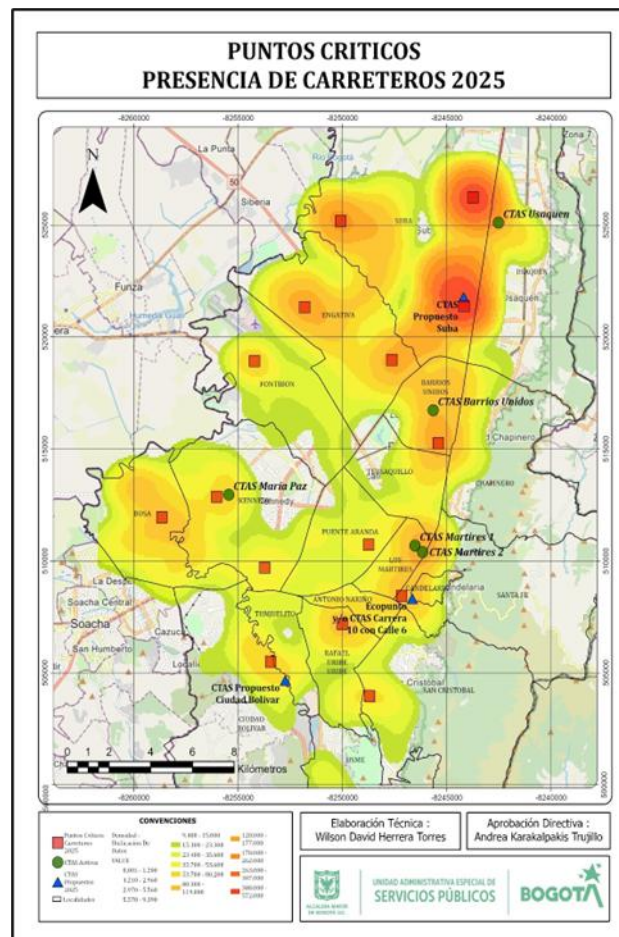



Al contestar, por favor cite el radicado:

No.: **20261000101241**

Página 4 de 8

Bogotá D.C., 16 de Abril de 2026

acciones operativas articuladas que permiten intervenir de manera focalizada estos puntos críticos.

***10. Informe si en los puntos identificados de separación de residuos en espacio público, especialmente en los canales mencionados hay frecuencias de recolección distintas a las establecidas para los residuos domiciliarios.***

Por un lado, se debe precisar que la limpieza y/o mantenimiento de los cuerpos de agua de la ciudad no es responsabilidad de la UAESP o de los operadores del servicio público de aseo, al no encontrarse dentro de las actividades reglamentadas en la norma.

Lo anterior, en virtud del Acuerdo 11 de 2013 “Por el cual se modifica la estructura organizacional de la Empresa de Acueducto y Alcantarillado de Bogotá -ESP, y se determinan las responsabilidades de sus dependencias” que establece dentro de las competencias de la Empresa de Acueducto y Alcantarillado de Bogotá coordinar la aplicación de las políticas que en materia de medio ambiente sean dictadas por el ente competente para la conservación y mantenimiento del recurso hídrico, así como de lo establecido en el Decreto 555 de 2021 (parágrafo 4 del artículo 62), que define a la Empresa de Acueducto y Alcantarillado de Bogotá como la competente para realizar labores de recuperación, restauración, mantenimiento y protección ambiental de los cuerpos de agua, incluyendo aquellos que hacen parte de la estructura ecológica principal del sistema de drenaje pluvial de Bogotá.

Las actividades del servicio público de aseo deben desarrollarse en las áreas públicas del Distrito que no cuenten con restricción de acceso. Por tanto, las actividades se realizan en los sectores aledaños en donde se encuentran los canales, más no en el cuerpo de agua o su borde.

En cuanto a las frecuencias en estos sectores, estas corresponden a las establecidas en los programas para la prestación del servicio de aseo de los prestadores, y pueden ser consultadas en los siguientes enlaces:

*Tabla 1. Frecuencias de atención por ASE recolección y transporte de residuos no aprovechables*

ASE	OPERADOR	LOCALIDADES	Enlace Frecuencias por Zona geográfica
ASE 1	PROMOAMBIENTAL DISTRITO S.A.S. E.S.P.	1 Usaquén 2 Chapinero 3 Santa Fe 4 San Cristóbal 5 Usme 17 Candelaria 20 Sumapaz	<a href="https://www.promoambientaldistrito.com/recoleccion-y-transporte/">https://www.promoambientaldistrito.com/recoleccion-y-transporte/</a>
ASE 2	LIMPIEZA METROPO- LITANA S.A. E.S.P.	7 Bosa 13 Teusaquillo 6 Tunjuelito 16 Puente Aranda 19 Ciudad Bolívar 14 Mártires	<a href="https://www.lime.net.co/page/servicios/detalle?id=8">https://www.lime.net.co/page/servicios/detalle?id=8</a>



Al contestar, por favor cite el radicado:

No.: **20261000101241**

Página 5 de 8

Bogotá D.C., 16 de Abril de 2026

		15 Antonio Nariño 18 Rafael Uribe	
ASE 3	CIUDAD LIMPIA BOGOTÁ S.A E.S.P.	8 Kennedy 9 Fontibón	<a href="https://ciudadlimpiabogota.com.co/frecuencias-horarios-inventarios-y-programaciones/">https://ciudadlimpiabogota.com.co/frecuencias-horarios-inventarios-y-programaciones/</a>
ASE 4	BOGOTÁ LIMPIA S.A.S. E.S.P.	12 Barrios Unidos 10 Engativá	<a href="https://www.bogotalimpia.com/recoleccion-domiciliaria/">https://www.bogotalimpia.com/recoleccion-domiciliaria/</a>
ASE 5	ÁREA LIMPIA D.C. S.A.S. E.S.P.	11 Suba	<a href="https://arealimpia.com.co/servicios/">https://arealimpia.com.co/servicios/</a> <a href="https://arealimpia.maps.arcgis.com/apps/webappviewer/index.html?id=280504ec5d0544648f52251112843277">https://arealimpia.maps.arcgis.com/apps/webappviewer/index.html?id=280504ec5d0544648f52251112843277</a>

Fuente: Elaboración propia UAESP

***14. Informe si se han adelantado acciones conjuntas para reducir o eliminar la problemática de habitabilidad en calle, acumulación de residuos por actuar de los mismos o problemas de inseguridad en los entornos de los canales referidos.***

Las acciones conjuntas adelantadas para reducir o eliminar problemáticas asociadas a habitabilidad en calle, acumulación de residuos y condiciones de inseguridad en los entornos de los canales referidos, la UAESP informa que se han desarrollado intervenciones articuladas con diferentes entidades del orden distrital, en el marco de sus competencias.

Así, el día 06 de mayo de 2025 se llevó a cabo visita técnica en el punto ubicado en la Calle 66 con Avenida Ciudad de Cali – Canal Los Ángeles. Durante esta jornada no se evidenció presencia de población recicladora carretera en el espacio público; sin embargo, se identificó la presencia de cambuches y habitantes de calle.

Frente a esta situación, se realizaron acciones de sensibilización orientadas a promover el uso adecuado del espacio público, reiterando la prohibición de su ocupación indebida. Asimismo, se informó sobre los protocolos existentes por parte de la Alcaldía Local y la Policía Nacional para la recuperación de estos espacios. Adicionalmente, la entidad adelantará el respectivo traslado a la Secretaría Distrital de Integración Social, con el fin de que, en el marco de sus competencias, se brinde el acompañamiento social correspondiente a esta población.

De manera complementaria, se han programado jornadas de sostenimiento en el sector, orientadas a realizar intervenciones en distintos horarios, con el propósito de fortalecer las acciones de prevención, sensibilización y control. Estas jornadas incluyen el abordaje a población recicladora, promoviendo su redireccionamiento hacia los Centros Temporales de Acopio y Separación (CTAS), así como la socialización sobre el uso adecuado del espacio público.

Posteriormente, el día 13 de abril de 2026 se adelantó un nuevo recorrido de inspección en el sector del Canal Los Ángeles, con la participación articulada de la Alcaldía Local, la Secretaría Distrital de Integración Social, la Secretaría de Gobierno, la Secretaría del Hábitat y la UAESP. Esta jornada tuvo como objetivo atender de manera integral las problemáticas presentes en el territorio, conforme a las competencias de cada entidad.





Al contestar, por favor cite el radicado:

No.: **20261000101241**

Página 6 de 8

Bogotá D.C., 16 de Abril de 2026

Durante la verificación en campo no se evidenció la presencia de población carretera, recicladores de oficio o habitantes de calle desarrollando actividades de separación de residuos en el punto intervenido, lo cual se registra como resultado de las acciones de seguimiento y control adelantadas. No obstante, se identificaron puntos críticos asociados a la inadecuada disposición de residuos.

Frente a esta situación, se coordinó con el operador del servicio público de aseo la recolección y disposición adecuada de los residuos, mitigando impactos ambientales y sanitarios en la zona.

Adicionalmente, durante la jornada se sostuvo diálogo con la comunidad del sector, identificando problemáticas relacionadas con el presunto incumplimiento de horarios y frecuencias de disposición de residuos. Se evidenció que la disposición extemporánea facilita la apertura de bolsas por terceros, generando dispersión de residuos en el espacio público, afectaciones a la movilidad peatonal, obstrucción de sistemas de drenaje y deterioro de las condiciones de salubridad.

En este contexto, las acciones adelantadas de manera conjunta han permitido no solo la atención directa de las problemáticas identificadas, sino también el fortalecimiento de las estrategias de prevención, control y sensibilización, contribuyendo a la recuperación progresiva del espacio público y al mejoramiento de las condiciones ambientales y de convivencia en los entornos de los canales intervenidos.

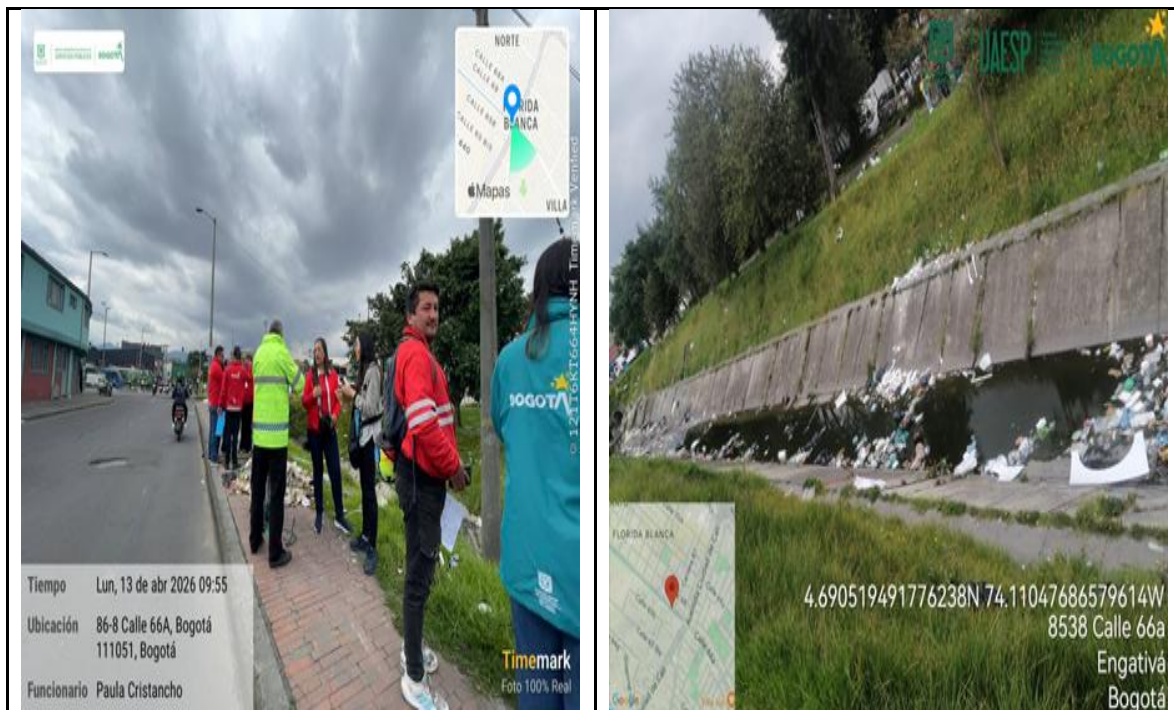



Al contestar, por favor cite el radicado:

No.: **20261000101241**

Página 7 de 8

Bogotá D.C., 16 de Abril de 2026



***17. Informe si dentro de su acción como entidad pública, ha encontrado obstáculos provenientes de otra entidad pública para adelantar las labores encaminadas a la recuperación del espacio público y la salubridad en los canales***

En el marco de las acciones adelantadas por la Unidad Administrativa Especial de Servicios Públicos – UAESP, no se han identificado obstáculos estructurales provenientes de otras entidades públicas que impidan el desarrollo de las labores orientadas a la recuperación del espacio público y el mejoramiento de las condiciones de salubridad en los canales intervenidos.

Por el contrario, estas acciones se han desarrollado bajo un enfoque de articulación interinstitucional, en el que participan diferentes entidades del orden distrital, tales como las Alcaldías Locales, la Secretaría Distrital de Integración Social, la Secretaría Distrital de Seguridad, Convivencia y Justicia, la Empresa de Acueducto y Alcantarillado de Bogotá y Aguas de Bogotá, entre otras, quienes concurren de manera coordinada en jornadas de intervención integral en territorio.

**Unidad Administrativa Especial de Servicios Públicos**

**Cra 10 No. 17-72 L-119**

**PBX: (+57) 601 358 0400**

**[www.uaesp.gov.co](http://www.uaesp.gov.co)**



Al contestar, por favor cite el radicado:

No.: **20261000101241**

Página 8 de 8

Bogotá D.C., 16 de Abril de 2026

En este contexto, la UAESP, a través de sus equipos territoriales, ha adelantado recorridos permanentes y acciones de abordaje dirigidas tanto a la población recicladora y carretera como a asociaciones de recicladores y bodegas ubicadas en zonas aledañas a los canales. Estas acciones tienen como propósito sensibilizar sobre el uso adecuado del espacio público, promover prácticas adecuadas en el manejo de residuos y advertir sobre las implicaciones del incumplimiento de la normatividad vigente.

Es importante precisar que, si bien la UAESP no ejerce funciones de control policivo ni sancionatorio, en el marco de las intervenciones se informa a la ciudadanía que las conductas asociadas a la ocupación indebida del espacio público o al desarrollo de actividades contrarias a la normativa pueden dar lugar a medidas correctivas, las cuales son competencia de las autoridades correspondientes, tales como las Alcaldías Locales y la Policía Nacional, en tanto que, se reitera que el mantenimiento y limpieza de canales es de la competencia de la Empresa de Acueducto y Alcantarillado de Bogotá.

De esta manera se da por atendida su comunicación, en caso de requerir información adicional con gusto será atendida.

Cordialmente,

**ARMANDO OJEDA ACOSTA**

Director General

[uaesp@uaesp.gov.co](mailto:uaesp@uaesp.gov.co)

Anexos: 1 Archivo Excel

Elaboró: Wilson David Herrera – Contratista SAP  
Laura Victoria Guerrero – Profesional SAP  
Juan Diego Betancourt – Contratista SAP  
Carlos Mauricio Cataño – Contratista RBL

Revisó: Giovanni Castellanos Uribe – Contratista RBL  
Ana María Peroza Daza – Enlace entidades control político distrital y nacional  
Mabel Poveda Forero – Asesora Dirección General

Aprobó: María Camila Pedroza – Subdirectora de Aprovechamiento  
Andrea Carolina Marú Ruiz – Subdirectora de Recolección, Barrido y Limpieza